

Nº 11

Arroyomolinos
de León

Los pueblos de
Huelva

HUELVA
Información



Director-Editor: **Juan Agero**
Dirección artística: **Mercedes Agero Jacobsen**
Maquetación: **Alfonso F. Pacheco**
Fotografía: **Carlos Navajas**

Equipo científico de trabajo:

Dirección y diseño gráfico: **Juan A. Márquez Domínguez**
(Profesor Titular de Análisis Geográfico Regional. Universidad de Huelva)

Coordinación: **José M. Jurado Almonte**
(Profesor Asociado de Análisis Geográfico Regional. Universidad de Huelva)

Cartografía: **Jesús Felicidades García**
(Licenciado en Geografía)

Apoyo Logístico: **Sabino Senra González**
(Licenciado en Geografía e Historia)
Antonio Carrero Carrero
(Licenciado en Geografía)
Juan M. Núñez Márquez
(Licenciado en Geografía e Historia)
Horacio Pardo García
(Técnico en Administración)

Colaboraciones: **Grupo de Investigación Instituto de Desarrollo Local**
Pedro Flores Millán
(Licenciado en Geografía. Mancomunidad de la Cuenca Minera)
Félix Sancha Soria
(Licenciado en Geografía e Historia. Diputación Provincial)

© **Agedime, S. L.-Editorial Mediterráneo**
Diego de León, 39 (28006 Madrid)
Huelva Información, S. A.

I.S.B.N. Fascículos: 84-7156-294-4
I.S.B.N. Tomo I: 84-7156-295-2
I.S.B.N. Obra completa: 84-7156-299-5
Depósito legal: M. 33.328-1995

Arroyomolinos de León

José Manuel Jurado Almonte

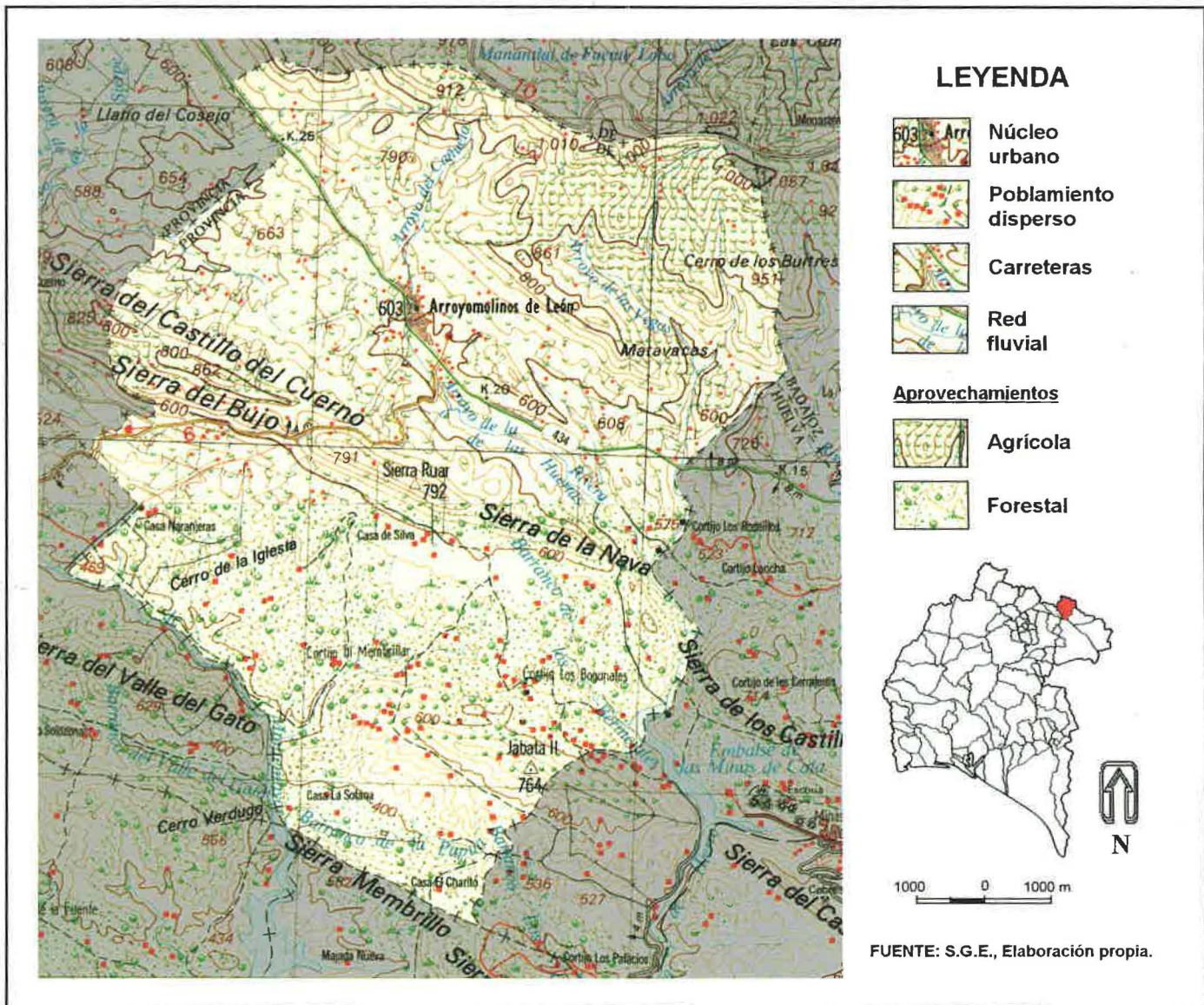

Una repoblación leonesa

A mediados del siglo XIII, tras la batalla de Calera en 1246, la Orden de Santiago conquistó buena parte del norte de lo que sería mucho después la provincia de Huelva. A partir de aquellas fechas se fueron creando consejos y parroquias, uno de los cuales fue Arroyomolinos de León (Moreno Alonso, M., 1979).

Esta Orden, con base en el Priorato de San Marcos de

León, inició la repoblación con gentes del Reino de León que tomaban la dirección de la Ruta de la Plata.

De esta forma Arroyomolinos de León se convertía en una de las cinco villas que formaban la llamada Encomienda Mayor de León, en la vanguardia de la lucha contra el «infiel».

En 1274 fue otorgado el Fuero de Segura de León y que integraba también a Arroyomolinos. Formó parte de la Vicaría de Tentudía y del partido de Llerena, siempre dentro del Priorato, hasta la extinción de la Orden en 1485.

Esta Encomienda llegó como tal hasta la creación de la propia provincia de Huelva, por el real decreto de noviembre de 1833, y la abolición del régimen señorial.



Hasta dicha fecha, Arroyomolinos mantenía estrechas vinculaciones administrativas con la región extremeña. Cuando se la incluyó dentro de la provincia de Huelva, curiosamente, la corporación municipal mostró su contrariedad ante tan forzoso encuadre provincial aludiendo a las tradicionales e intensas relaciones con Extremadura. No en vano, en 1835, Madoz nos dice que «las relaciones, costumbres y usos de Arroyomolinos de León pueden considerarse extremeños».

El nombre de Arroyomolinos de León procede, evidentemente, de su dependencia de la Encomienda de León y por los numerosos molinos de agua que se levantaban a lo largo del arroyo del Cañuelo, que atraviesa la villa, y de otros próximos a la misma. Madoz contabilizaba un total de 18 molinos en este término. Estos molinos se especializaban en la molienda de los cereales. En 1986, alumnos del colegio público contabilizaron restos de un total de 31 molinos, 14 de los mismos emplazados en el arroyo del Cañuelo o de La Rivera y que atraviesa Arroyomolinos y 17 en el arroyo de la Garganta o de Las Vegas, lindante con el municipio de Cala. Entre los mejor conservados destacan las ruinas de «La Llave», «del Lobo», el molino de «la Tía Valentina» o «del Barón» (Lasso, J. M., 1990). Se trataba de edificios muy singulares y comunes para toda la Sierra de Huelva, que cobraron una especial importancia en el siglo XIX. Se emplazaban en zonas de barrancos, aprovechando mejor las caídas de las aguas.

Madoz, en su descripción geográfica, nos recuerda que Arroyomolinos de León se sitúa en «el confín septentrional de la provincia de Huelva» (Madoz, 1835). El núcleo urbano se localiza a lo largo de la «calleja de los carriles» aunque después la vía principal sería la carretera N-434, a media distancia entre Santa Olalla y Fregenal de la Sierra y, de igual manera, entre Sevilla y Badajoz. Por tanto, Arroyomolinos se configura como el típico «pueblo-calle», que también lo encontramos en las vecinas Santa Olalla y Cala. Su casco urbano aparece extendido a lo largo de la carretera, en unos dos kilómetros, por lo que no encontramos un núcleo central claramente definido. En la actualidad, el propio Ayuntamiento y otros centros municipales se hallan localizados en un área urbana moderna cerca del centro de la localidad.

Entre los edificios artísticos más notables sobresalen la iglesia parroquial de Santiago y la ermita de la Virgen de los Remedios, ambos del siglo XVII. Pero, por encima de estos dos edificios, hay que destacar las propias viviendas, donde sobresalen la blancura de sus fachadas y el empedrado de sus calles.

Históricamente, como pueblo serrano, su **economía** se ha centrado especialmente en las actividades agrícolas y ganaderas. Tareas que siempre se han mantenido de forma precaria, dada la pobreza generalizada de sus suelos. En torno a la villa, con el tiempo se va configurando un ruedo agrícola, arrebatado del dominio del encinar y el alcornocal, donde tradicionalmente se han cultivado productos para el ganado y para el consumo humano. En algunos de sus huertos se han aprovechado los riegos, por gravedad, de los pequeños cauces del entorno.

Arroyomolinos de León también se caracteriza, tristemente, por el fenómeno de la **emigración**, que ha restado muchos de sus efectivos humanos. Estos escapaban en las décadas de los 60 y 70 de la pobreza generaliza-

da del entorno, buscando mejores expectativas en otras tierras.

Una buena ocasión para unirse las familias y las amistades son las fiestas, que por esa razón adquieren un valor simbólico y especial del puramente festivo. En este sentido, son famosas las fiestas patronales de San Antonio y de Nuestra Señora de los Remedios, en época estival, a las que se une en mayo la Romería.

Una de las consecuencias de dicha emigración es que, por ejemplo, buena parte del parque inmobiliario, el 36,2 por 100, unas 247 viviendas, se halla desocupado o sólo se utiliza en una parte del año. Se trata de residencias de emigrantes que las ocupan en las breves estancias en la villa o que, incluso, pueden convertirse de nuevo en la vivienda principal para aquellos que retornen.

Evolución demográfica de Arroyomolinos de León
En números índices, base 1900.

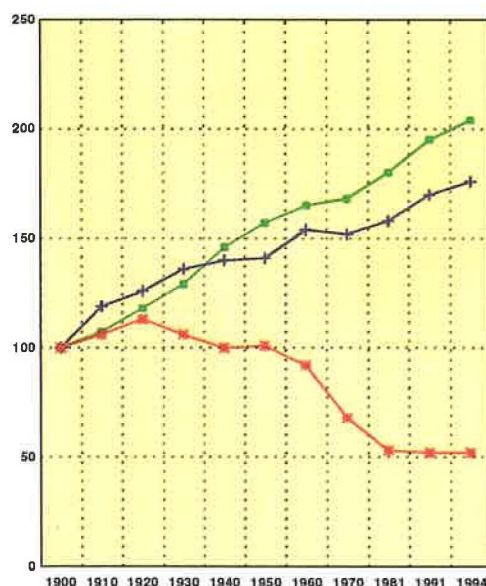

P. Arroyomolinos	2.366	2.603	2.688	2.800	2.388	2.398	2.190	1.620	1.023	1.283	1.240
I. Arroyomolinos	100	106	113	106	100	101	92	68	53	52	52
I. Pr. Huelva	100	118	126	136	140	141	154	152	168	170	176
I. Andalucía	100	107	118	128	146	157	165	168	180	195	204

Fuente: I.N.E., 1900-1994.

El medio

El municipio de Arroyomolinos de León presenta una extensión de 8.695 hectáreas, localizándose en el extremo septentrional de la provincia onubense, limitando ya con pueblos pertenecientes a la provincia de Badajoz.

Su término municipal, de forma regular, está inmerso en la gran unidad que conforma Sierra Morena y, más en concreto, la Sierra Norte de Huelva, caracterizada, *grosso modo*, por la presencia de una topografía accidentada, donde los valles se combinan con pequeñas serranías y cerros, cuyas cotas máximas apenas superan los 1.000 metros.

El municipio de Arroyomolinos se reparte entre varias de estas alineaciones, de antiguos sinclinales y anticlinales, con dirección preferente de Noroeste a Sureste, que



El Abismo

Localizado a dos kilómetros de Arroyomolinos es una zona de dehesas de notable belleza. Ha sido tradicionalmente lugar de excursiones y merendero.

Dinámica Demográfica

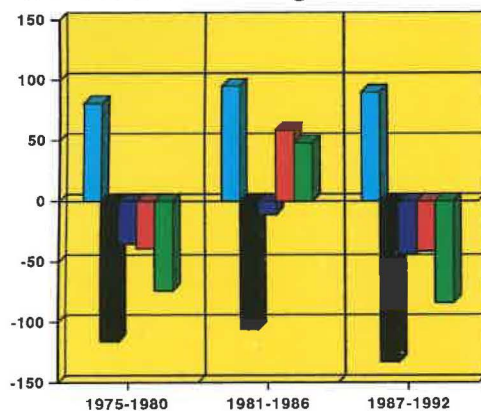

Nacidos	81	95	90
Muertes	-116	-106	-133
C. Natural	-35	-11	-43
Migración	-39	59	-41
Cr. Real	-74	48	-84
Nupcias	30	38	38
T. Crec.	-0,81	0,62	-1,1
T.Cr.Prov	0,59	0,64	0,55

FUENTE: I.E.A., I.N.E y Elaboración propia.

datan de la orogenia herciniana, entre 200-300 millones de años.

Si descendemos en el análisis territorial, en el municipio de Arroyomolinos de León podemos distinguir **cinco unidades paisajísticas**, determinadas principalmente por su topografía, pero también por su paisaje vegetal y los aprovechamientos humanos:

- Al Norte, un conjunto de **cerros** con notables fallas entre ellos, con alturas que oscilan entre los 700 y los 1.000 metros, como son los Cerros del Molino, Gordo, Los Buitres, El Andrino, Gallego, etc. Entre éstos se encajan pequeños arroyos. En las zonas de menor pendiente, en terrenos calizos y de solana, se desarrolla el olivar de secano, que caracteriza agrícolamente este espacio.
- Estas colinas caen gradualmente hacia un estrecho **valle**, algo más abierto hacia el Noroeste, y en el cual se ubica el núcleo de Arroyomolinos. Su menor topografía, entre los 550 y los 650 metros, permite unas mejores condiciones para las vías de comunicación, discurriendo, casi en paralelo del Arroyo de las Huertas o Arroyo de la Ribera, la carretera N-434. La vegetación natural, compuesta por el encinar, cede paso ante los aprovechamientos agrícolas de olivar y huertas.
- Este pequeño valle está delimitado más al Sur por una franja de **sierras**, bastantes estrechas, de fuertes pendientes, por lo que se conforma en un muralón de granito y diversas rocas metamórficas que alcanza casi los 900 metros en la Sierra del Castillo del Cuerno y progresivamente desciende en altura hasta los 700 metros de las sierras del Bujo, Sierra Ruar y Sierra de La Nava.
- Estas sierras caen o cabalgan hacia la vertiente de solana, con menores pendientes, conocida como **Los llanos de la Nava**. Se trata de una zona domi-

nada por las dehesas y el aprovechamiento agropastoril, donde sólo es destacable el poblamiento disperso de algunos cortijos y casas de campo.

- Por último, de nuevo más al Sur, se levantan un conjunto de **sierras**, aunque con una menor y progresiva pendiente; nos referimos a las sierras del valle del Gato, Jabata y Membrillo, cuyas alturas no sobrepasan los 800 metros, separadas y abiertas por los profundos barrancos, de La Nava y de La Papúa, y diversos arroyos, entre los que destaca la Rivera de Montemayor.

La casi totalidad de su territorio tiene un **origen geológico** muy antiguo y que se remonta al Cámbrico, hace más de 500 millones de años, contribuyendo a la elevación de estas tierras la orogenia herciniana. La más reciente orogenia alpina y posalpina contribuyeron decisivamente al actual modelado, fracturando mediante fallas los duros materiales. Dada la antigüedad de éstos, son muy comunes los fenómenos de metamorfismo de la arcilla y las calizas. De esta manera, los materiales más recientes son las cuarcitas y areniscas, en las zonas más elevadas, y las pizarras en las zonas de valles. También encontramos intrusiones graníticas en el sector oriental y rocas volcánicas, espilitas y doleritas, en los Llanos de la Nava, lo que atestigua la existencia de antiguos fenómenos volcánicos.

Las sierras meridionales son geológicamente más modernas, del Devónico, entre los 300-400 millones de años, destacando como principales materiales los conglomerados y pizarras arcillosas.

El transcurso geomorfológico de estas tierras da origen, en buena parte del territorio, a **suelos** pobres, poco profundos y escasamente aptos para la agricultura, pero con una elevada vocación forestal y que se sitúan en las zonas topográficas más serranas. Madoz, en 1835, ya nos recordaba el carácter «pedregoso» de sus tierras. En estos parajes serranos predominan las dehesas de encinar y el monte bajo de matorral.

En el estrecho valle se originan suelos algo más profundos y evolucionados de arcillas y calizas, en los cuales el hombre favorece el aprovechamiento agrícola del olivar y los cereales en detrimento de la vegetación natural, que seguiría siendo el encinar.

En lo que se refiere a la **climatología**, Arroyomolinos de León, que carece de estación meteorológica, participa de los caracteres climáticos generales para todo este sector de la Sierra Norte de Huelva. Se podría encuadrar dentro de la variante climática mediterráneo-continental, estando influido por la altitud y alejamiento del mar.

Se caracteriza por temperaturas medias a lo largo del año, en torno a los 16°, pero muy contrastadas, propias de su carácter continental, con máximas en verano, unos 25°, y frías en invierno, de 6 a 7°. Las precipitaciones, muy irregulares entre los años, son moderadamente elevadas, en torno a los 750 mm., máximas en otoño-invierno y casi nulas en verano. Estos valores térmicos y pluviométricos varían, en parte, dentro del propio municipio dada su complejidad y diversidad topográfica.

En cuanto a la **hidrografía**, podemos observar dos pequeñas cuencas, separadas por el conjunto serrano central formado por las sierras de Bujo, Ruar y de La Nava, y que conforman una densa red de arroyos totalmente secos durante el estiaje estival.



Ermita de Nuestra Señora de los Remedios

De sencilla arquitectura popular andaluza del siglo XVII, es el centro religioso y folklórico de la Romería en cuyo honor se celebra cada mayo.



Plaza Mayor

Es la zona urbana más antigua y alta del pueblo. Sobresale además de la propia iglesia el juego artístico de los empedrados.

Calle típica

La blancura de las fachadas, el enrejado y la flora de macetas y naranjos son elementos típicos de la calidad urbana andaluza que todavía no ha perdido Arroyomolinos de León.



Area de servicios públicos

Las nuevas necesidades públicas obligan a relocalizar estas áreas de servicios fuera del centro urbano. En su diseño se ha procurado no perder la blancura y las formas sencillas.

Calle principal

Arroyomolinos de León se configura como el típico «pueblo-calle» con un casco urbano extendido a lo largo de la carretera entre Cala y Segura de León.

Los arroyos que nacen en la zona septentrional y oriental vierten en el Arroyo de la Rivera, llamado también Arroyo de las Huertas, y que, a su vez, confluye en el principal colector de la Sierra Oriental onubense: la Rivera de Huelva, que desembalsa sus aguas en el embalse de La Minilla, ya en la provincia de Sevilla.

Por otra parte, los pequeños arroyos y riberas que recorren los barrancos en la zona meridional del municipio, entre los que destacan la riera de Montemayor, vierten también rápidamente sus aguas al cercano Embalse de Aracena. Por tanto, no existe un uso del agua de estos cauces, por cuanto no son regulares.

La **vegetación** natural de este territorio es básicamente del tipo durilignosa, constituida por el encinar y el alcornoque. Estas dos especies predominantes se mezclan, formando un típico paisaje serrano de dehesas, donde el hombre ha favorecido el desarrollo del estrato arbóreo y el herbáceo para el aprovechamiento forestal, en lo que se refiere a la corcha y la madera, y del ganado porcino y vacuno mediante los pastos. A la misma vez, también sirven para el aprovechamiento cinegético, especialmente en el encinar, con elevada presencia del matorral. En las zonas más húmedas y elevadas junto al límite de Badajoz, se localizan pequeñas superficies de melojo o roble (*Quercus pyrenaica*), difícil de encontrarlo en otras zonas de la provincia (Ibersilva, 1995).

Un cultivo que caracteriza no sólo la agricultura, sino el conjunto del paisaje vegetal de este espacio, es el olívar, que se asienta en suelos predominantemente calizos y en las costas de solana, de mayor irradiación solar.

te todavía en la actualidad, a pesar del notable aumento de inmigrantes retornados.

Por tanto, sólo en el período de 1900 a 1940 se asiste a un crecimiento bajo pero positivo de la población, un 0,08 por 100, que pasa a ser negativo entre 1940 y 1960, un -0,51 por 100. Esta pérdida demográfica se incrementa en la década de los sesenta, alcanzando el -3,08 por 100 y setenta, un -2,29 por 100. Sólo para el sexenio 1981-86 encontramos coyunturalmente un crecimiento real de la población como consecuencia de un saldo migratorio positivo protagonizado por retornados. Sin embargo, el decrecimiento poblacional prosigue, aunque a un ritmo menor que en anteriores períodos. Entre 1987-92 hallamos un crecimiento medio anual también negativo, pero

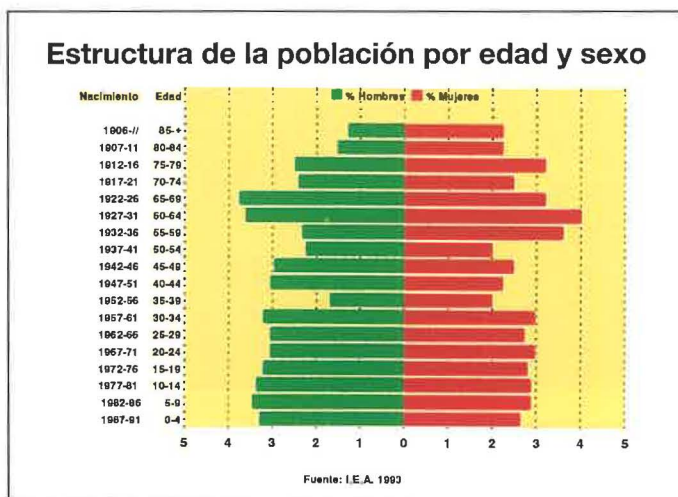

Los recursos humanos

Arroyomolinos de León es, al igual que otros serranos, un municipio rural y agropecuario, de escasa población, que gradualmente ha ido perdiendo habitantes, especialmente desde la segunda mitad del presente siglo.

El primer censo moderno de 1857 contabiliza 852 habitantes. Desde estas fechas el municipio de Arroyomolinos va aumentando su población por el crecimiento natural y por la influencia positiva que ejerce en la inmigración la masiva explotación de los encinares para la obtención de madera y carbón, iniciando el siglo xx con la presencia de 2.366 habitantes.

Durante las dos primeras décadas prosigue, aunque a un ritmo menor, este crecimiento demográfico, alcanzando el máximo poblacional en el censo de 1920, con 2.666 habitantes. A partir de esta fecha y mucho antes de que se desarrollase la industrialización del país, Arroyomolinos entra en declive demográfico, perdiendo población, fruto de un saldo migratorio.

A partir de la década de los sesenta es cuando el **proceso emigratorio** se intensifica. Son cada vez más numerosos los que buscan nuevos lugares de trabajo, escapando de la pobreza tradicional del campo y la dehesa de estos parajes serranos. Así, entre 1960 y 1975, la población casi se reduce a la mitad, afectando por entonces principalmente a los grupos de edad activos. Esta dura y lamentable emigración se reduce por un agotamiento demográfico, aunque el saldo migratorio negativo persiste

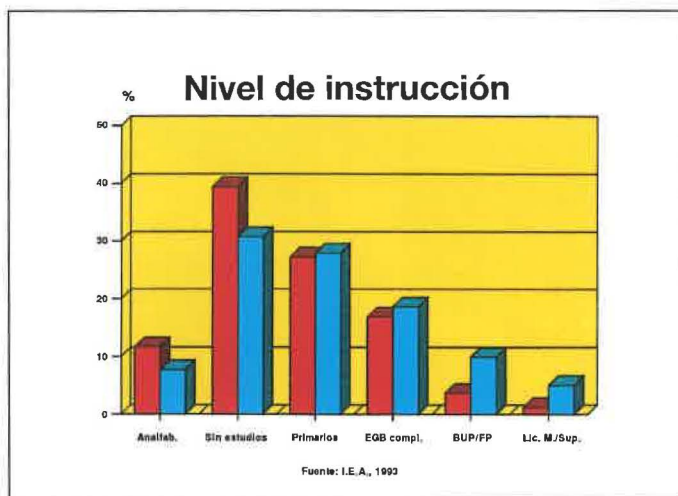

sólo de un 1,1 por 100. En conjunto, los 1.240 habitantes en 1994 son la mitad de los existentes a principios de siglo.

La población sigue siendo regresiva, por cuanto el número de fallecidos es, en los últimos años, mayor que el de los nacidos. Así, para el período 1987-92 la tasa de natalidad media fue del 11,7 por 1.000 y la de mortalidad del 17,3 por 1.000. Por tanto, el crecimiento vegetativo es negativo en un 5,6 por 1.000. Ello contrasta claramente con las tasas de crecimiento natural todavía positivas, aunque mínimas, del conjunto provincial y regional.

Esta tendencia proseguirá, dado que la **estructura demográfica** de Arroyomolinos se caracteriza por el enve-

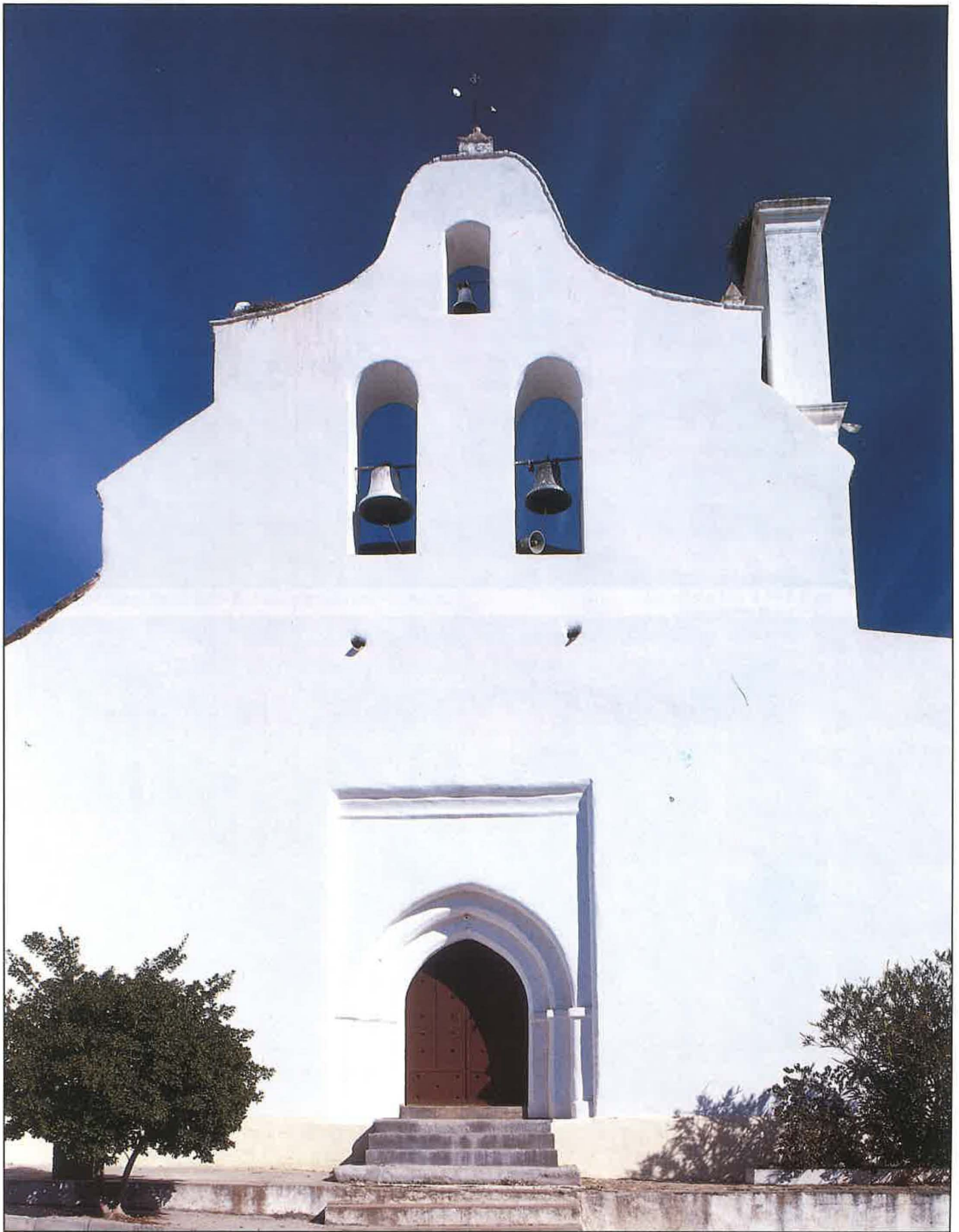

Iglesia parroquial de Santiago

Del siglo XVII, es la principal edificación del pueblo. Su portada principal desprende líneas clásicas y sencillas.

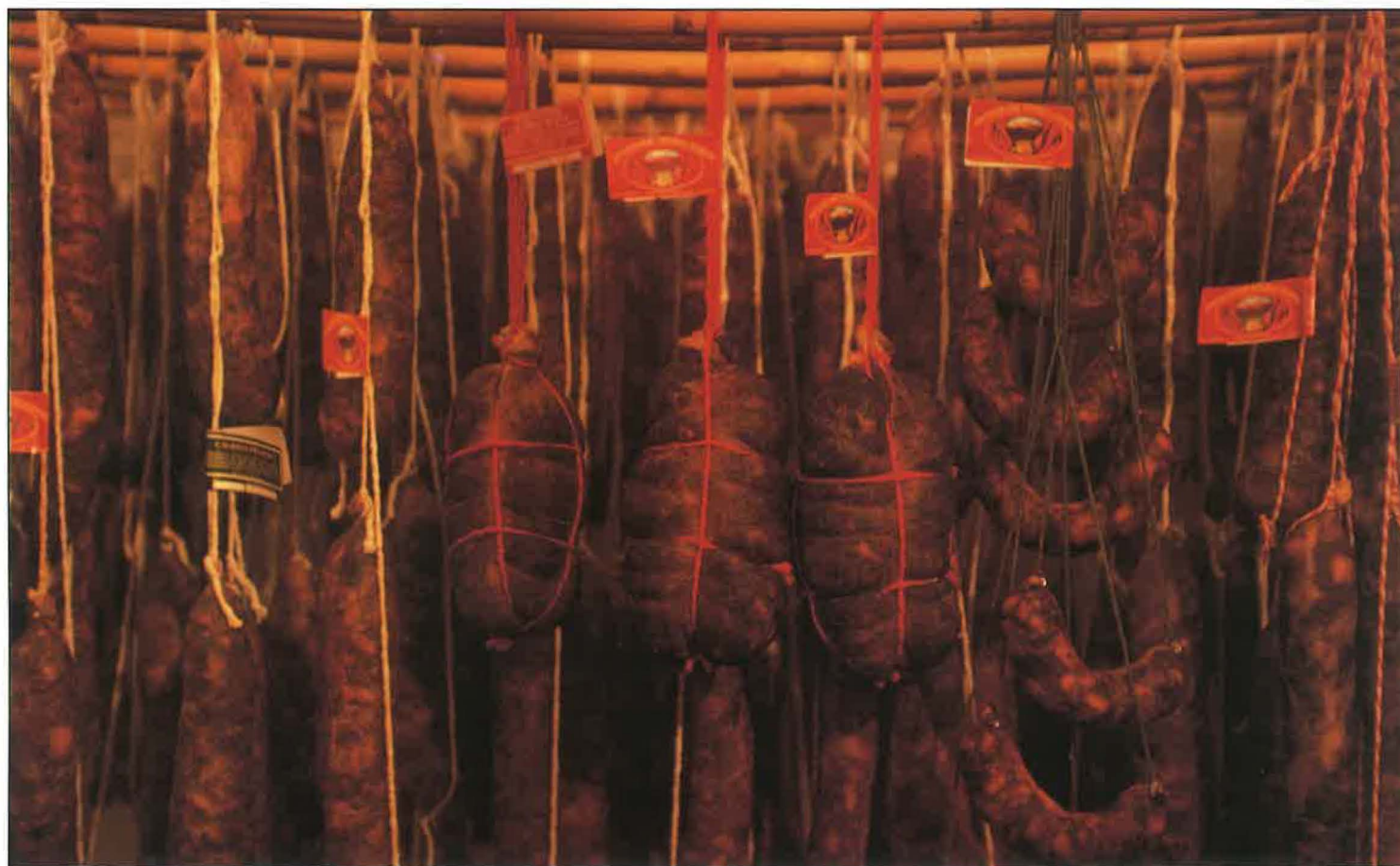

La almazara

En la cooperativa «Unión Agraria», se fabrica aceite para el autoconsumo. El resto se comercializa a granel a pesar de la excelente calidad de su aceite de oliva virgen.

Empresa chacinera

La riqueza ganadera de la zona tiene su reflejo industrial-artesanal en el Matadero González donde se pueden adquirir muy buenos jamones y embutidos de cerdo ibérico.

jecimiento de la población. En 1991, las personas de 65 y más años representan el 25 por 100 de la población total, y la población joven, un 17,8 por 100; ello supone una crecida tasa de dependencia, del 74 por 100.

La **tasa de actividad** es muy baja, porque sólo 490 personas aportan su fuerza de trabajo al sistema productivo o están en disposición de hacerlo.

El nivel de desempleo es generalmente muy elevado, reflejando el último censo un 40,8 por 100 de parados respecto a la población activa; si bien la lacra del paro, aunque existente, es menos grave que la reflejada en los censos. En otros tiempos, todavía recientes, el **paro** se convirtió en un drama social muy importante, que obligó a muchos de sus habitantes a tomar el camino de la emigración. Hoy en día el problema social y económico de estas familias, sin dejar de ser preocupante, no lo es tanto si se compara con tiempos pasados, dada la mayor protección social existente. Según opiniones recogidas, se constata que «la gente del lugar saben buscarse los jornales» para adquirir el subsidio de desempleo, a lo que se suma la amplia economía sumergida que proporciona la explotación de sus parcelas agrícolas, el aprovechamiento forestal y la actividad cinegética.

La **población activa** se dedica todavía de forma abrumadora a las actividades agropecuarias: en torno al 67 por 100, algo más de 300 personas; si bien este porcentaje decrece al 47 por 100 si sólo tuviéramos en cuenta la población ocupada, dada la elevada tasa censal de paro que registra esta rama de actividad. Las actividades fabriles son mínimas, un 4,1 por 100 de la población activa, la construcción un 8 por 100 y los servicios un 20,4 por 100. Por tanto, la dependencia al sector agrario sigue siendo casi total. Además, buena parte de los trabajadores censados en otras ramas de la actividad también trabajan, aunque a tiempo parcial, en las actividades agrarias.

Es también necesario analizar someramente la **situación profesional** de esta población activa. En este sentido, Arroyomolinos de León confirma la típica división socioprofesional de las poblaciones rurales y agropecuarias, con abundancia de autónomos, el 21,1 por 100, y trabajadores eventuales, un 59 por 100, con porcentajes superiores a la media provincial, y, por contrario, menor representación de empresarios que emplean, sólo un 4,2 por 100, y trabajadores fijos, un 13 por 100.

En cuanto al **nivel de estudios** de esta población, el segmento de los analfabetos representan el 11,5 por 100 de la población mayor de 16 años y afecta principalmente a los mayores de edad y al sexo femenino. Este porcentaje es bastante superior a la media provincial, un 7,6 por 100, y regional, el 6 por 100. A éstos habría que añadir los considerados como «sin estudios», que vienen a representar en Arroyomolinos nada menos que un 39,2 por 100. Por el contrario, encontramos baja la tasa de personas que han alcanzado el 2.º grado, un 20,4 por 100, y de titulados medios y superiores, el 1,1 por 100.

Por tanto, la población de Arroyomolinos posee unos bajos índices de instrucción, propios de una sociedad agraria y rural en la que desde muy pronto se incorporaban los jóvenes a las tareas agrarias.

La escasa población del municipio origina una baja densidad de población, que se sitúa en 14,3 habitantes/km², lo que contrasta claramente con la también baja densidad provincial de 44 habitantes/km².

Distribución de la población activa

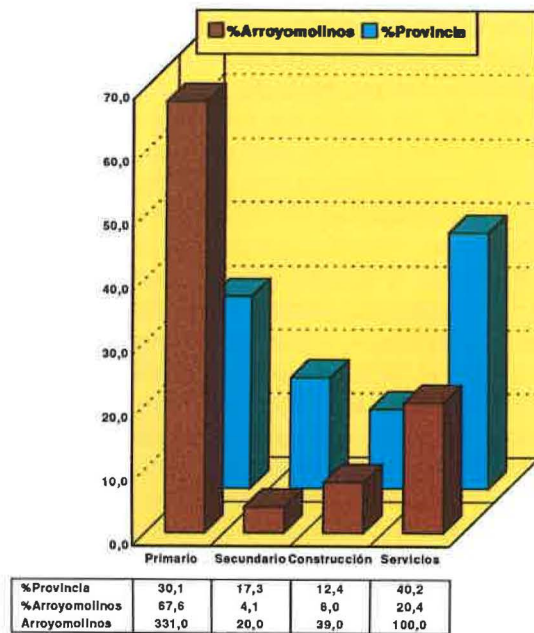

Fuentes: I.E.A. 1993 y VARIOS 1994

Usos de las 8.695 Has Arroyomolinos de León

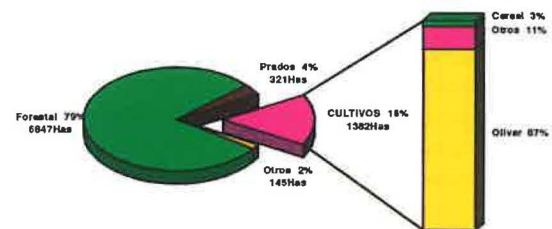

Fuentes: EBECA 1992, SIMA 1995 e Ibersilva 1995

Una economía precaria

Arroyomolinos de León, como buena parte de los municipios serranos, mantiene una elevada dependencia del sector agrario, que se refleja en su población activa y en su renta.

La **agricultura** es de tipo tradicional, donde impera el secano, históricamente casi de autoabastecimiento, escasamente mecanizada, sin apenas transformación agroindustrial, y en la actualidad casi monoespecializada en el cultivo del olivo.

Las tierras de cultivo sólo representan un 15 por 100 del total del municipio. El olivo, en régimen de secano, es con mucho el cultivo principal, llegando a suponer casi unas 1.200 hectáreas, el 86,5 por 100 de las tierras cultivables. Se presenta generalmente como único cultivo en las zonas de pendientes, aunque en las zonas más llanas a veces se asocia con cultivos herbáceos. Dentro del mismo destacan los olivos de almazara o de aceituna de aceite.

Los cultivos herbáceos de cereal, de forrajes y las pequeñas huertas de leguminosas y tubérculos sólo representan unas 190 has., el 13,5 por 100 de las tierras cultivables. Estos cultivos intensivos en secano se sitúan especialmente en las proximidades del núcleo de Arroyomolinos. Se constata también la existencia de unas 30 has. de estos cultivos en regadío. Ya Madoz nos recuerda «las muchas frutas que crían las huertas inmediatas a la villa».

Junto a la agricultura, la otra baza de la economía es el **aprovechamiento ganadero** de sus dehesas, prados y tierras de barbecho. Además, buena parte de la superficie agrícola cultivable se destina también a productos ganaderos: forrajes. Las estadísticas del último Censo Agrario reflejan una mayor abundancia y especialización ganadera de Arroyomolinos que el conjunto provincial, principalmente en lo que se refiere al ganado porcino y bovino. Ambas especies pastan abiertamente en las amplias dehesas.

Este último aprovechamiento se combina por igual con el de tipo **forestal**. Buena parte del espacio de Arroyomolinos está ocupado por el terreno forestal, en concreto unas 6.850 has., a las que se pueden añadir otras 800 clasificadas como prados y pastizales. Dentro de esta foresta destaca el bosque de frondosas, que supone unas 5.460 has. Se trata de las dehesas donde predominan como especies arbóreas la encina y el alcornoque, con un estrato arbustivo poco desarrollado en favor de los pastos.

Estos terrenos tienen un aprovechamiento ganadero prioritario, junto al recurso de la madera, la corcha y la bellota. Englobando este sistema agropecuario, tenemos también el creciente recurso de la caza.

El Catastro de la propiedad rústica detecta la presencia de 911 propietarios en 8.112 has. catastradas (Márquez, J. A., 1995). La propiedad se halla desigualmente repartida. Los propietarios de menos de 1 ha. suponen un 42,2 por 100 del total. Sin embargo, estas pequeñas parcelas representan un 1,8 por 100 de las tierras catastradas. Estas pequeñas propiedades suelen tener como usos el agrícola, principalmente el olivar y los cultivos cerealísticos. Por el contrario, las propiedades mayores de 100 has. apenas suponen un 1,7% de las mismas, pero representan un 37,7 por 100 de la extensión total, correspondiendo especialmente a explotaciones agroforestales de dehesas.

Las **actividades industriales** son muy escasas, centrándose actualmente sólo en una almazara de aceite en régimen de cooperativa, la Unión Agraria, y en un matadero cárnico de la empresa González, en el cual también se elaboran productos chacineros variados. El aceite, restado el destinado para el autoconsumo de los propios cooperativistas, se comercializa a granel, sin etiquetación comercial, a pesar de la excelente calidad de su aceite de oliva virgen.

A esta actividad industrial habría de añadirse la **actividad artesana**, que, si en tiempos pasados fue muy notable, en la actualidad corre peligro de desaparecer, por cuanto los jóvenes no prosiguen con tan honda tradición. Sus artesanos, generalmente a tiempo parcial, realizan curiosos trabajos de la madera, la guarnicionería, los aparejos y el corcho. Las mujeres, particularmente, se dedicaban al croché, los bordados y los encajes. Sin embargo, estos trabajos no suelen tener una comercialización exterior, siendo destinados para el consumo familiar o para la demanda del mismo pueblo.

Propietarios (911) y Has. catastradas

(8.112) en Arroyomolinos de León

■ %Prop. ■ %Has.

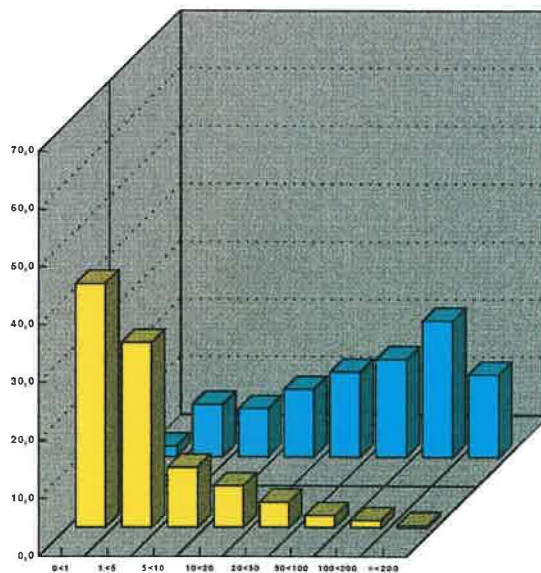

%Has.	1,8	9,0	8,3	11,6	14,6	16,9	23,5	14,2
%Prop.	42,2	31,9	10,4	7,2	4,4	2,1	1,3	0,4

Fuente: Márquez, 1995

La **construcción** tiene escasa importancia, dado el escaso dinamismo económico del municipio y las fuertes corrientes emigratorias habidas. Prueba de ello es que los análisis de los últimos censos de viviendas muestran un estancamiento del parque de viviendas desde 1960, en torno a las 860 viviendas, mientras que el número de residentes por vivienda ha pasado desde 3,2 en dicho año a un 1,6 en 1991.

Como corresponde a un municipio pequeño, la **actividad comercial** es muy escasa. Sólo se cuenta con un total de 21 licencias comerciales, 18 de las cuales corresponden a minoristas. En su mayoría corresponden a comercios pequeños de alimentación y de servicios básicos de la población. Como comentaremos después, la población de Arroyomolinos necesita adquirir otros bienes más especializados en los núcleos cercanos de Segura de León, Fregenal de la Sierra o la misma Sevilla.

Los **servicios públicos** corresponden a los propios de un pequeño núcleo rural. Dispone de colegio público, centro médico, mercado de abastos, cámara agraria, dos cajas de ahorros, una farmacia, un polideportivo y un centro social polivalente, donde están incluidos la biblioteca y un centro de información juvenil. En los últimos años se han mejorado ostensiblemente los servicios correspondientes a saneamiento, instalaciones deportivas, caminos rurales, alumbrado público, etc.

Los molinos y los parajes naturales

Arroyomolinos de León está inmerso en el **Parque Natural de Sierra de Aracena y Picos de Aroche**. Sin embargo, su inclusión apenas ha afectado social y económica-

Carga Ganadera en Arroyomolinos de León (2.277 U.G.)
Unidades Ganaderas por 100 Has.

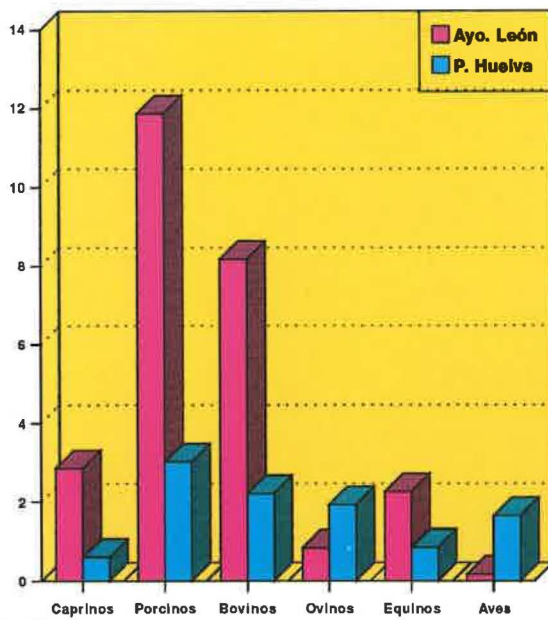

	Caprinos	Porcinos	Bovinos	Ovinos	Equinos	Aves
Ayo. León	2,85	11,87	8,17	0,83	2,26	0,17
P. Huelva	0,6	3,02	2,21	1,93	0,85	1,65

Fuente: I.N.E. 1991

mente a esta localidad. En su día, la corporación municipal solicitó, infructuosamente, la localización de una Oficina de Turismo, aludiendo que se trataba de una entrada importante de viajeros de Badajoz. Es la Oficina Municipal de Información Juvenil quien hace las veces de aquella función.

A pesar de los indiscutibles valores medioambientales de este territorio, parece encontrarse al margen de los itinerarios más conocidos de este Parque Natural. Arroyomolinos es un núcleo de paso, cuyos viajeros apenas pueden dejar ingresos en la localidad. Es más, no existe ningún equipamiento hotelero o de alojamiento, y el de hostelería se resume en unos cuantos bares mal acondicionados para la restauración.

De esta manera, aunque es un núcleo que se extiende a lo largo de la carretera, no hay reclamo que haga detenerse al viajero a contemplar el pueblo y probar su rica gastronomía, basada en el cerdo y el aceite.

En el entorno natural inmediato, tampoco existen infraestructuras ni iniciativas de turismo rural puestas en marcha. A pesar de las numerosas casas labriegas, ninguna de las mismas se ha transformado por ahora en albergue. Y lo cierto es que no faltan en este territorio parajes óptimos como para ser más conocidos: la ruta de los arroyos y sus **antiguos molinos** y los senderos hacia el mirador de la Sierra del Bujo y hacia el Monasterio de Tentudía bien merecen una mayor atención de cara a la explotación comercial de sus valores humanos y ambientales. A estos parajes habría que añadir la propia tranquilidad que reina en la zona, condiciones que cada vez son más demandadas por personas que buscan un acercamiento a la naturaleza.

Consciente de ello, el Ayuntamiento pretende recuperar la ruta de los molinos para su restauración y aprovechamiento cultural. También desde la Mancomunidad de Municipios de la Sierra Minera se pretende crear una empresa especializada en turismo rural. De todas formas, esperamos que las iniciativas empresariales en esta línea económica se inicien y prosperen.

Singularidad territorial y funcional

Arroyomolinos de León se encuadra, atendiendo a criterios estrictamente fisiográficos, dentro del conjunto o comarca natural de la Sierra de Aracena. Y así se recoge en múltiples comarcalizaciones homogéneas.

Existe un segundo tipo de delimitaciones y que proviene de la necesidad de articular el territorio con vista a la implantación y optimización de determinados servicios públicos. En este sentido, administrativamente, ya desde 1834, Arroyomolinos de León pertenece al Partido Judicial de Aracena. En fechas más recientes, el Sistema de Ciudades y la Comarcalización de la Junta de Andalucía de 1983 encuadra este municipio dentro de la comarca de Santa Olalla de Cala. De igual manera, la Consejería de Salud incluye Arroyomolinos dentro de la zona básica de salud de este segundo municipio.

De esta forma, imperativos políticos-administrativos están influyendo aún más para que la población de Arroyomolinos se acerque en primer lugar hacia el centro básico de Santa Olalla, de la que dista 22 kilómetros, y en segundo lugar hacia el todavía más lejano centro intermedio de Aracena, para adquirir determinados servicios públicos.

Igualmente, en tercer lugar, es interesante analizar someramente los criterios funcionales que afectan a Arroyomolinos y que estudian los desplazamientos de las personas de un lugar determinado para adquirir productos y servicios de distinta índole.

Las respuestas observadas determinan que es el vecino municipio extremeño de Segura de León, con quien mantiene unas relaciones comerciales y humanas más intensas, dada su cercanía geográfica, a unos 10 kms., y mayor atracción funcional. Ya en segundo término, son intensas las relaciones con Santa Olalla de Cala y Fregenal de la Sierra, también en Badajoz, mucho más que con el centro intermedio de Aracena, dada la precariedad de las comunicaciones con esta última localidad. Por ejemplo, hacia Fregenal se iba para estudiar BUP antes de construirse el Instituto en Santa Olalla.

De esta manera, es normal que este municipio, como otros de su entorno, funcionalmente se dirijan hacia los populosos pueblos del Sur de Badajoz, con quienes mantienen una excelente accesibilidad a través de la N-434.

Pero estas relaciones funcionales no son una cosa nueva, arrancan ya desde tiempos históricos. En el primer apartado se comentaba cómo Arroyomolinos perteneció a la Encomienda de León y a la región extremeña hasta la división territorial de 1833, en la que fue incluida dentro de la todavía indefinida y artificial provincia de Huelva.

En lo que concierne a la adquisición de servicios especiales y compras no habituales, sus habitantes se dirigen básicamente hacia la capital sevillana mucho más que hacia la onubense, de la que dista unos 135 kms., por la mayor



Plantaciones de olivos

El olivo, en régimen de secano, llega a ocupar unas 1.200 hectáreas. Se presenta como único cultivo en las zonas de mayores pendientes, soleadas y de suelos calizos.



Indicadores del desarrollo

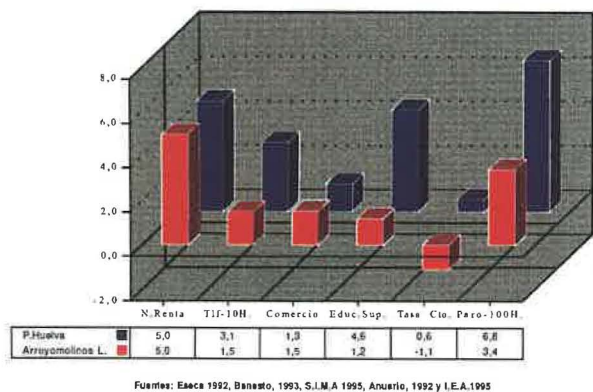

cercanía, atracción funcional, relaciones históricas y por las mejores comunicaciones de la primera con respecto a la segunda. Esta realidad es reflejada por las Cámaras de Comercio en su *Atlas Comercial de España* de 1963, incluyendo este municipio dentro del amplio área de Sevilla.

Todo ello no es óbice para que el sentimiento de pertenecer a la provincia de Huelva se haya fortalecido con el tiempo y esté en la actualidad, según impresiones recogidas,

bastante acentuado, aunque sus relaciones funcionales con la capital, históricamente, hayan sido mínimas. No obstante, estas condiciones están cambiando, en parte, por la mejora gradual de las vías de comunicación de este arco nororiental, que acercan en tiempo a estos alejados pueblos con la capital y el litoral onubense.

Bibliografía y fuentes citadas

- CÁMARAS DE COMERCIO (1963): *Atlas Comercial de España*. Madrid. IBERSILVA (1995): «Distribución de las superficies forestales en hectáreas». Documentación interna.
- I.E.A. (1992): *Censo de la vivienda. Provincia de Huelva*, Instituto de Estadística de Andalucía, Sevilla.
- JUNTA DE ANDALUCÍA (1983): *Propuesta de comarcalización de Andalucía*. Consejería de Política Territorial, Sevilla.
- JUNTA DE ANDALUCÍA (1985): *Plan Especial de Protección del Medio Físico de Huelva*. Consejería de Política Territorial, Sevilla.
- LASSO, J. (1990): «Arroyomolinos de León», en diario *Huelva Información*, pp. 10-11, 23/12/1990, Huelva.
- MADOZ, P. (1835): *Diccionario geográfico-estadístico-histórico. Huelva*. Diputación Provincial de Huelva.
- MÁRQUEZ DOMÍNGUEZ, J. A. (1995): *Propiedad de la tierra en la provincia de Huelva*. Caja Rural Provincial de Huelva.
- MORENO ALONSO, M. (1979): *Huelva, introducción geohistórica*. Caja Rural Provincial de Huelva.



Artesanía del bordado

Mujeres como Carmen Silva todavía dedican muchas de sus horas al bordado, el croché y los encajes, para sus propias necesidades familiares o para la demanda de amistades del mismo pueblo