

Cumbres de Enmedio

José Manuel Jurado Almonte

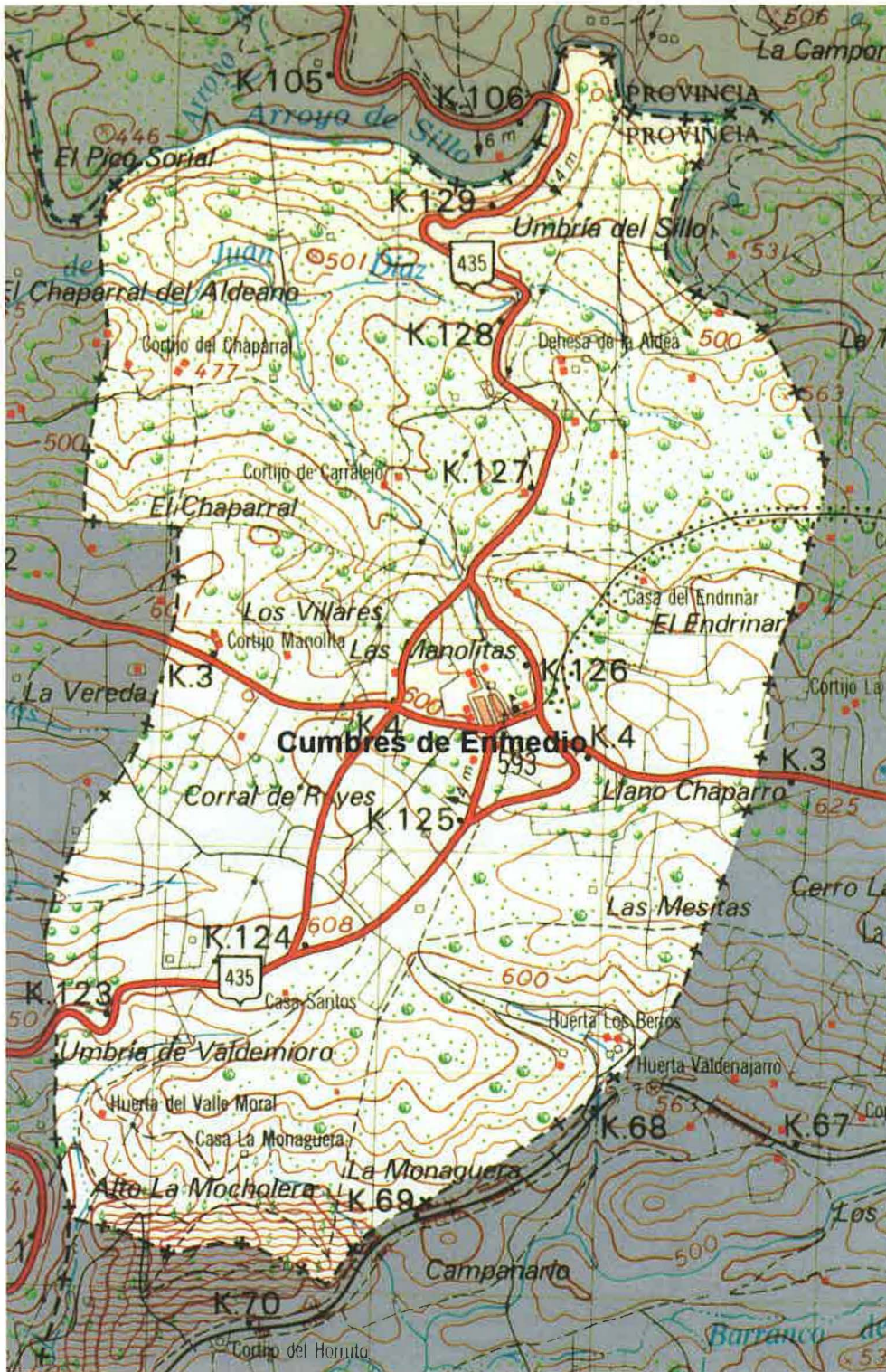

LEYENDA

-  Núcleo urbano
-  Poblamiento disperso
-  Carreteras
-  Red fluvial
-  Áreas forestales
-  Cañadas ganaderas
-  Aterrazamientos



FUENTE: S.G.E. y Elaboración propia.

El deseo de ser villa y después municipio

CERCA del término municipal de Cumbres de Enmedio, en el Cerro del Coto o Valera, existen restos de asentamientos de cultura céltica. Sobre los mismos hay también vestigios romanos en los que algunos creen ver *Concordia Julia Nertobriga*, citada en el «Itinerario Antonino» y por los historiadores y geógrafos romanos Plinio, en su *Historia Natural*, Ptolomeo y Polibio

Se cree en la hipótesis de una relocalización de sus habitantes en el siglo V con la caída del Imperio romano y la destrucción de esta ciudad. Si bien este proceso ha sido insuficientemente estudiado por la arqueología y la historia antigua. Seguramente, y con posterioridad, se fueron forjando pequeños caseríos dispersos en las inmediaciones, en zonas de cerros y cumbres.

La ocupación musulmana de estos montes y «frías» tierras fue muy efímera, más interesada en explotar las ricas tierras del Valle del Guadalquivir y los espacios costeros de lo que sería mucho después la provincia de Huelva. Sin embargo, se instalaron, con muy baja densidad, pueblos beréberes especializados en aprovechamientos ganaderos.

La **conquista cristiana** por el Reino de Castilla, a través de diferentes Ordenes militares, se va a producir en torno a la segunda mitad del siglo XIII. Desde entonces estos parajes pasaron a pertenecer, como tierra de realengo, a la ciudad de Sevilla, adscritas a la Vicaría de Almonaster la Real.

Al igual que buena parte de la Sierra, fue **tierra de frontera**, disputada por el Reino de Portugal, quien prolongará durante algunos siglos su lucha y forcejeo, con fases de guerra y paz, con el otro reino cristiano. Estos enfrentamientos se encuadrarán dentro de la llamada «Cuestión del Algarve». La paz y la solución fronteriza llegará con la firma del tratado de Alcaçobas-Toledo en 1479.

Los orígenes del núcleo actual de Cumbres de Enmedio son bastante desconocidos. Surge, quizás, de forma lenta, desde el siglo XIII, fruto de repoblaciones, emplazada en un cruce de caminos. Esta naciente aldea no va a estar resguardada directamente por ningún tipo de fortificación militar, por lo que las incursiones portuguesas no contaban con grandes obstáculos. Indudablemente, la desprotección influye en su menor desarrollo demográfico y urbanístico, si se compara con las más protegidas y vecinas Cumbres de San Bartolomé y Cumbres Mayores, donde se construyeron sendos castillos a finales de aquel siglo, por mandato del rey castellano Sancho IV El Bravo, y que, junto a otros, formaban una línea defensiva, la llamada «Banda Gallega», frente a los portugueses.

En suma, se trataba de un territorio muy inestable y poco pacífico, sometido esporádicamente a los efectos devastadores de las luchas fronterizas. La vida de los primeros repobladores castellanos y leoneses no debió de ser nada fácil, ya que tuvieron que batallar con un medio hostil y contra continuas incursiones que periódicamente saquearon la aldea.

A pesar de la escasa entidad de población, Cumbres de Enmedio aparece ya en el «Diezmo eclesiástico y producción de cereales en el Reino de Sevilla», entre los años 1408-1503, y en el mapa de Hortelius de 1579 (Lasso, J. M., 1991).

Una fecha fundamental para la historia de Cumbres de Enmedio fue la del 13 de abril de 1639, cuando el rey Felipe IV le concede el **privilegio de villazgo**, con la delimitación del término de la villa, a cambio de 10.000 maravedíes por vecino o de 4.000 ducados por legua legal del término. Los habitantes tuvieron que pedir dinero al Censo para poder comprar su jurisdicción, endeudándose por muchos años, ya que todavía en 1752 pagaba anualmente un censo de 855 reales de vellón.

En el Censo de Ensenada de 1752 aparece Cumbres de Enmedio con una población de 83 habitantes, descendiendo unos años después a 62, en 1787. En su mayoría eran labradores o jornaleros del campo sin tierras propias (Núñez Roldán, F., 1987).

La **economía tradicional** fue de subsistencia. La ganadería, la agricultura, la apicultura y una abundante caza suministraban el sustento al municipio. Pascual Madoz (1845) dirá que «produce trigo, cebada, centeno y avena, siendo las dos primeras especies las más abundantes [...] se advierte la escasez de otros artículos de primera necesidad, tales como el aceite, legumbres, hortalizas y frutas; críanse unas 150 cabezas de ganado lanar y 50 de cerda; hay caza de conejos, liebres y perdices y muy pocos animales dañinos». Esta débil economía, que llega hasta la actualidad, obligó a muchos a buscar expectativas de desarrollo fuera de la localidad.

Su único patrimonio artístico es la iglesia de San Pedro, renovada hace dos años en lo que concierne a pinturas, ali-

Evolución demográfica de Cumbres de Enmedio

En números índices, base 1900.

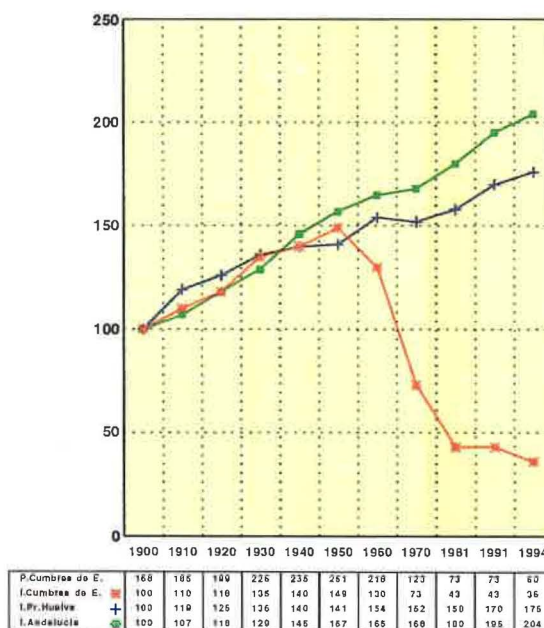

Fuente: I.N.E., 1900-1994.



Iglesia de San Pedro

Se convierte en el más importante patrimonio artístico de Cumbres de Enmedio. Hace unos años se renovaron sus pinturas, altar mayor, alicatado y alumbrado. En su explanada se celebran las fiestas de San Pedro.



Vista general

La evolución demográfica, marcada por la emigración, ha dado lugar a que hoy sea el pueblo con menor población de Huelva y Andalucía. Sus apenas 56 habitantes viven primordialmente de la ganadería extensiva.

Vida cotidiana

La población se caracteriza por su progresivo envejecimiento. Sólo dos niños están en edad de escolaridad, siendo obligado su desplazamiento diario a Cumbres Mayores para cursar los estudios primarios.



Calle principal

El caserío de Cumbres de Enmedio se ciñe a tres calles. Todas ellas parten del antiguo camino, hoy carretera. Más de la mitad de sus 61 viviendas son de tipo secundario, ocupadas ocasionalmente por las familias de antiguos emigrantes.

Cruce de carreteras

La modernización de la N-435 ha acercado este núcleo a la capital onubense, decreciendo el aislamiento territorial. No obstante, el pueblo queda a algo menos de un kilómetro de la nueva variante, por lo que a veces pasa inadvertida su existencia al viajero.

Estructura de la población por edad y sexo

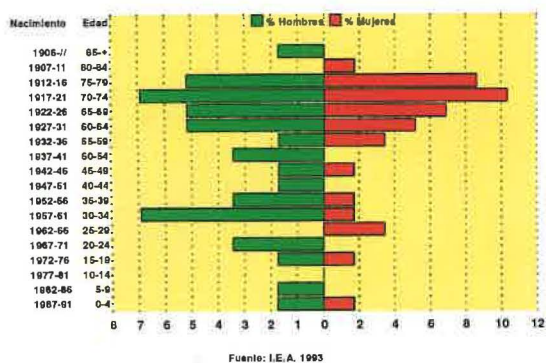

Nivel de instrucción

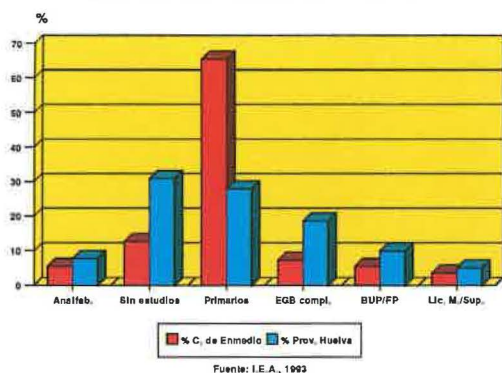

catado y alumbrado. El caserío de Cumbres de Enmedio es bastante semejante al que tuvo en otros tiempos históricos y se circunscribe a tres calles: la Real, Rábida y Colón y entre ellas, algunos callejones. Todas ellas parten desde la iglesia parroquial y del camino, ahora carretera, que la comunica con sus otras vecinas Cumbres. No obstante, el caserío fue algo mayor en la década de los 40, cuando, según González Tello, «existían 89 edificios en el casco urbano y otros 22 en casas diseminadas, de las cuales 57 se destinaban a vivienda y el resto a otros usos». Dentro de este caserío destacan un par de viviendas de mayor semblante. Sin duda, resulta agradable pasear por su calle principal con su colorido de flores y naranjos.

En la descripción geográfica que hace Pascual Madoz a mediados del siglo XIX, dice de Cumbres de Enmedio que «las casas en un número de 16 forman cuerpo de poblado; son en general poco cómodas por su mala distribución interior y tienen unas cuatro varas de altura. La única calle que se ve es cómoda y limpia, estando regularmente empedrada. Hay una escuela de niños y niñas concurrida por 6 de los primeros y 5 de las segundas [...] posee casa propia para el Ayuntamiento; una fuente con un pilón fuera de la villa, de cuyas aguas se surten todos los vecinos; iglesia con parroquialidad propia (San Pedro); y un cementerio a las espaldas de la parroquia en dirección Sur».

A pesar de su escasa población, pero por motivos históricos, en 1833 la villa de Cumbres de Enmedio lucha y obtiene **municipalidad**, dejando de pertenecer al Reino de Sevilla, para incorporarse a la naciente provincia de Huelva. Un dato curioso por el cual merece ser conocido y recorda-

do Cumbres de Enmedio es que tiene la población más pequeña no sólo de la provincia de Huelva, sino de toda Andalucía.

Las **fiestas** de San Pedro, que se celebran el 29 de junio, sirven de encuentro para sus emigrantes y sus descendientes, que en absoluto han olvidado sus raíces. Buena parte de los mismos no vendieron sus viviendas y, siempre que pueden, acuden al pueblo, dinamizando la organización de dichas fiestas. En ellas —aparte de los actos religiosos— es costumbre la suelta de una vaquilla para el disfrute de naturales y forasteros. Por la noche se desarrolla una verbena muy animada y concurrida.

Un término pequeño y de notables atractivos

Cumbres de Enmedio se halla en el extremo septentrional del Parque Natural **Sierra de Arcena y Picos de Arcoche**, en el límite con Extremadura. Su altitud es elevada, ubicándose el núcleo a 593 metros. Limita al Norte con la villa pacense de Higuera la Real; al Oeste, con Cumbres de San Bartolomé, y al Este y Sur, con Cumbres Mayores. Su término municipal es pequeño y ocupa una extensión de 1.355 hectáreas. Se halla a 140 kms. de la capital onubense y pertenece al partido judicial de Arcena y a la comarca programática de Cortegana.

Pascual Madoz (1845) dirá que Cumbres de Enmedio «se halla enclavada en un valle resguardado del viento del sur por las elevaciones montañosas [...] el terreno es llano, aunque situado en una cordillera algo elevada, sin monte alguno principal; su calidad es tenaz, pedregoso, árido y de secano, pudiéndose graduar su fertilidad en un 15 por 100 de trigo y 6 por 100 de cebada».

A pesar de la cierta homogeneidad y al pequeño tamaño del término de Cumbres de Enmedio, 1.355 hectáreas, en un análisis pormenorizado del territorio podemos distinguir varias **unidades paisajísticas** en razón de los factores físicos y los aprovechamientos humanos. En este sentido, su disposición es bastante similar a la encontrada en sus vecinas Cumbres.

Al Norte se halla un **pedemonte**, con pendientes moderadas y alturas que descienden desde los 600 metros de la línea de cumbres a los 400 metros del Arroyo del Sillo. Los principales aprovechamientos son el pastizal y el matorral.

En la zona central o de «**cumbres**» se encuentra el núcleo y está recorrida por la carretera local. Se trata de un gran batolito granítico, fruto de fenómenos volcánicos en tiempos geológicos muy lejanos. Topográficamente, es bastante llana, con alturas entre los 650 metros y los 550. La máxima cota se halla en el cerro de El Endrinar, a 651 metros. El paisaje está algo más transformado por el hombre, destacando la presencia de pequeñas explotaciones de olivar y cereal.

Al Sur, el término desciende hasta los 500 metros del Barranco de Río Caliente. El paisaje típico sigue siendo las dehesa de encinas, quejigos y matorral mediterráneo.

La mayor parte de este territorio tiene un **origen geológico** muy antiguo, que se remonta al periodo Cámbrico, hace más de 500 millones de años. Además de los fenóme-

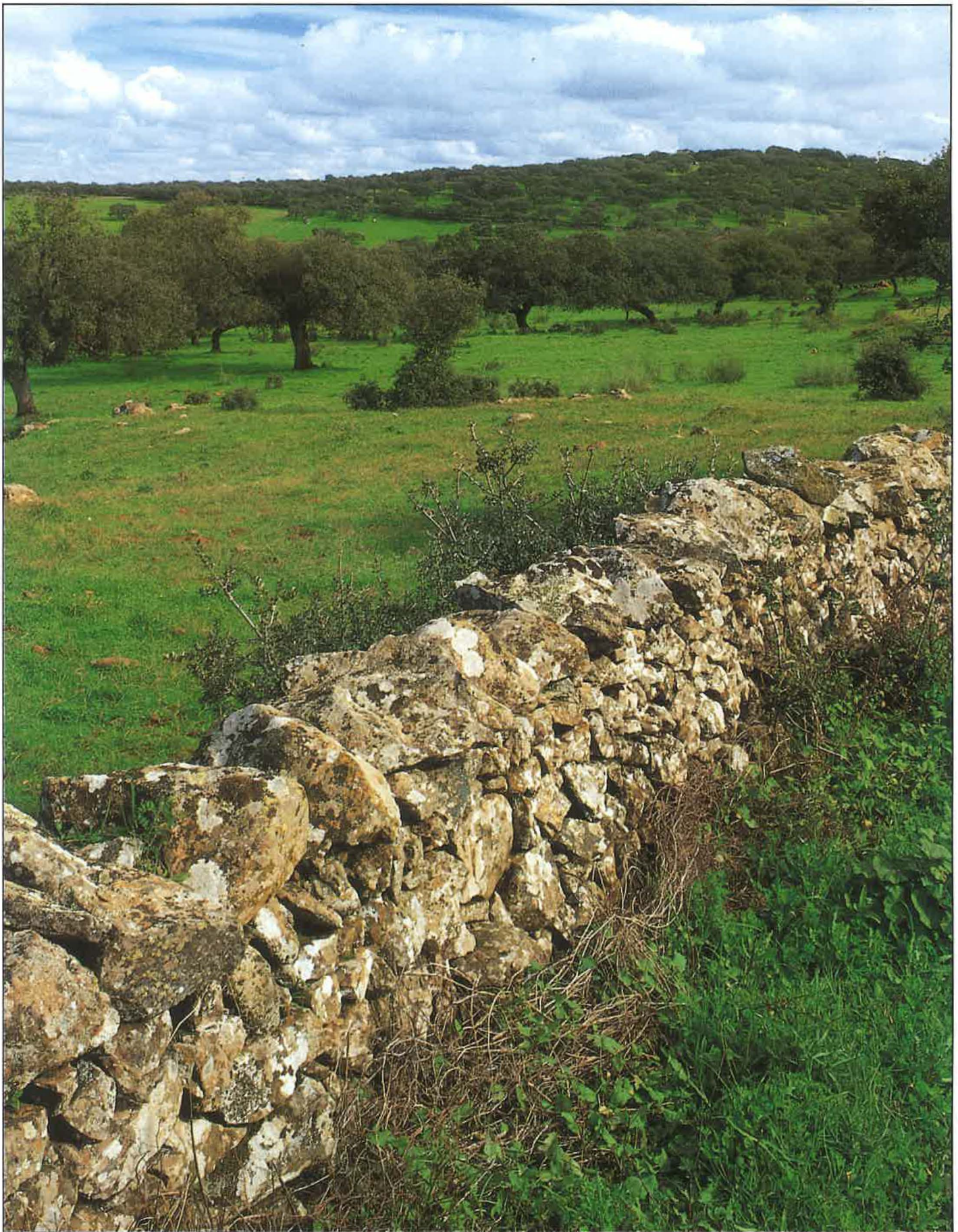

Cercados de piedra

Con infinita paciencia, labradores y ganaderos acumularon piedras de canteras locales que sirvieron para delimitar labrantíos y dehesas. Hoy representa un elemento sobresaliente de los paisajes agrarios de La Sierra.



Dehesas

La vegetación de este es pacio serrano está formada por el encinar que, junto con los pastos y el matorral, forman el paisaje de dehesas donde, en un ciclo muy equilibrado, el hombre obtiene madera y alimento para cerdos, vacas y animales salvajes.



nos volcánicos, sobre estas tierras ha influido la orogenia herciniana y la alpina que contribuirán a la fracturación del terreno. Son frecuentes los procesos de metamorfismo del roquedo, siendo los materiales más comunes las pizarras y areniscas en las franjas septentrionales y meridionales y las rocas graníticas en la central.

Los **suelos** son pobres, escasamente aptos para la agricultura, pero con una gran vocación forestal. Sólo en aquellos suelos algo más profundos se desarrollan viejas plantaciones de olivos.

En cuanto a la **climatología**, se podría encuadrar este territorio dentro de la variante climática mediterráneo-continental, influido por la altitud y el alejamiento del mar. Las temperaturas medias a lo largo del año alcanzan los 14-15 °C, pero son muy contrastadas, propias de su carácter semi-continental, con máximas en verano, 25 °C de media, y frías en invierno, de 6 a 7 °C. Las precipitaciones alcanzan aproximadamente los 700 mm., abundantes en invierno y casi nulas en verano.

La **hidrografía** presenta como principal curso de agua el río Sillo, que sirve de límite septentrional entre Huelva y Badajoz. Pascual Madoz dirá de éste que «no es de curso perenne, pero de mucha agua en las grandes avenidas». El resto de la escorrentía son arroyos, de caudal muy irregular y que la mayor parte del año se encuentran secos. Todos ellos vierten hacia la cuenca del río Múrtigas, que, a su vez, es afluente del Guadiana.

La **vegetación** de este espacio serrano está formada por el encinar y, en menor medida, por quejigos, a los que se unen los pastos y el matorral mediterráneo. Estas especies, a veces entremezcladas, forman el típico paisaje de dehesas que ofrece madera, alimentos para cerdos, vacas y animales salvajes.

El pueblo con menor población de Andalucía

Desde su denominación como villa en el siglo xvii, y municipio en 1833, Cumbres de Enmedio fue un término de escasa población. Su posterior evolución demográfica, marcada por la emigración, ha originado que actualmente sea el pueblo más pequeño de la provincia de Huelva y de Andalucía.

Para el primer censo moderno, de 1857, tenemos un total de 103 habitantes. En términos relativos, el aumento poblacional fue importante en los años siguientes. De esta manera, el siglo xx se abre con la presencia de 168 cumbreños. Su evolución demográfica fue positiva durante las cinco primeras décadas incluso en los duros y penosos años 40. Alcanza su máximo histórico en el censo de 1950 con una población de hecho de 251 habitantes. A partir de dicha fecha asistimos a un proceso demográfico descendente, que se acelera en la década de los 60 y termina en los 80. Así pues, el censo de 1981 contabiliza 73 personas, lo que supone 3,4 veces menos de la población que tenía 30 años antes, y menos de la mitad de la de 1900.

La explicación de este descenso hay que buscarla en la **fuerte emigración** que aconteció en Cumbres de Enmedio. Al igual que en otros pueblos serranos, se asistía a una cri-

sis del modelo económico de subsistencia, así como problemas en la industria cárnica de los pueblos del entorno y una fuerte atracción de los centros industriales de otras zonas del país. Por tanto, fueron muchos los cumbreños que emigraron buscando nuevos horizontes que no encontraban en el lugar que los vio nacer. Curiosamente, a la llamada contagiosa de unos emigrantes pioneros que recalaron en Punta Umbría, acudieron casi en «masa», en su mayoría emparentados, y ahora existe en este núcleo balneario una importante colonia de cumbreños. Esta emigración también fue a Huelva, Sevilla y países de Europa Occidental, en ocupaciones como la construcción y los servicios.

Este **descenso demográfico** continúa, aunque a un ritmo mucho menor, en la actualidad. Pero esta vez se debe, no a un saldo migratorio desfavorable, sino a un saldo negativo entre nacimientos y defunciones. La última actualización del Padrón Municipal, a octubre de 1995, contabilizó una población de derecho de **56 habitantes**.

La **dinámica demográfica** ofrece un saldo migratorio muy negativo en el período de 1975 a 1980. De esta manera, Cumbres de Enmedio alcanzó la cifra récord de decrecimiento, del 6,64 por 100 anual. Desde 1981 se mengua considerablemente este ritmo; pero el número de fallecidos es mayor que el de nacimientos. Algunos jóvenes, especialmente del sexo femenino, emigran a otros pueblos vecinos al acceder al matrimonio. Hoy se encuentran en edad «casadera» media docena de chicos, por tan sólo una joven.

En suma, si no se remedian estas tendencias negativas, Cumbres de Enmedio sufrirá un progresivo agotamiento demográfico. Hace unos años se vaticinaba que este pueblo quedaría prácticamente despoblado al inicio del nuevo siglo. Pero el descenso parece ser más lento de lo que se auguraba, y el pueblo podrá sobrevivir al venidero siglo xxi.

Esta dinámica demográfica influye en el **progresivo**

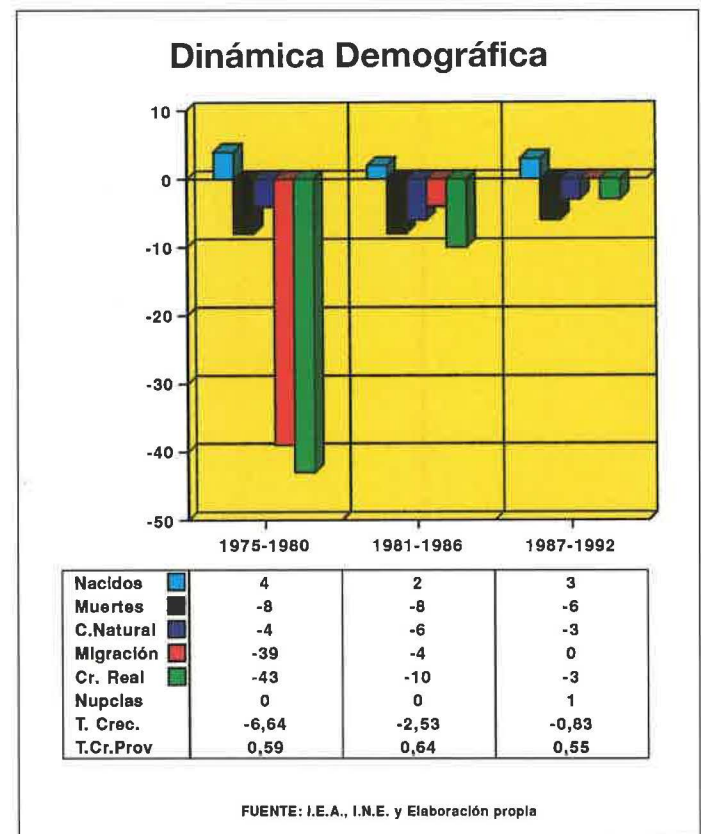

envejecimiento de la población. De esta manera, el número de ancianos es nada menos que de un 46,5 por 100, frente a un 5,1 por 100 de jóvenes con menos de 14 años. Esta estructura y la pequeñez del contingente demográfico hacen que la pirámide de población muestre una forma muy irregular, difícil de encontrar en otros municipios, con importantes muescas y ausencia de población para determinados intervalos de edad.

En cuanto al **nivel de estudios**, la población de Cumbres de Enmedio presenta una valoración positiva, si se compara con los niveles provinciales. De esta manera, el porcentaje de analfabetos es sólo de un 5,4 por 100 y el de «sin estudios» un 12,7 por 100, muy inferior a la provincia, que muestra un 7,7 por 100 y un 30,8 por 100, respectivamente. Por el contrario, las personas con bachiller y estudios medios y superiores, son un 5,4 y un 3,6 por 100, valores inferiores a la media provincial.

La población se halla concentrada en Cumbres de Enmedio, no existiendo ningún otro núcleo de población. La población en diseminado es también muy escasa, suponiendo según el Nomenclátor de 1991, 9 habitantes y 8 viviendas, frente a 53 viviendas del núcleo. La **densidad** demográfica es muy baja, apenas 4 hab./km².

Una economía básicamente ganadera

El sustento de Cumbres de Enmedio estuvo y está ligado a la riqueza que le brinda su territorio. En este sentido, la dehesa ha fundamentado una ganadería y una agricultura ecológicas, pero con dificultades de expansión.

El **sector primario** es predominante, como lo prueba el hecho de que un 71,8 por 100 de la población activa se agrupa en torno a él. La pobreza de los suelos originó una **agricultura** marginal. Hoy casi han desaparecido los cereales y las huertas.

Las **tierras de cultivo** se extienden por unas 550 hectáreas, el 40 por 100 de la superficie total. Destacan los forrajes y los barbechos para la alimentación del ganado, con 380 hectáreas. Las viejas plantaciones de olivar apenas representa 125 has., y los cereales, 38 has. Todas las explotaciones agrícolas son de secano y sus producciones, de bajos rendimientos y poco mecanizadas, tienen como fin, en buena medida, el autoconsumo local. Sólo la aceituna, para la obtención de aceite, se vende a intermediarios foráneos, que la transportan a almazaras de otras localidades.

El hombre, desde tiempo inmemorial, ha sabido aprovechar el bosque natural de encinas y alcornoques, en un ciclo ecológico bastante equilibrado, el típico paisaje de dehesas, donde se cría el famoso **cerdo ibérico**, que, con una cuidada elaboración artesanal, ofrece productos como el jamón, el lomo embuchado y diversos embutidos. En estas dehesas y prados también se desarrolla el ganado vacuno de raza retinta, para el consumo cárnico, y, con una menor presencia, el ovino de raza merina.

Cumbres de Enmedio cuenta, en términos relativos, con una importante **carga ganadera** que supera con creces las medias provinciales en cuanto al ganado porcino y bovino. Así, según datos municipales, contaba para 1995 con 23 explotaciones porcinas y 1.072 cerdos. También es significativa la presencia del ganado vacuno, para el sacrificio, con 476 cabezas en 13 explotaciones ganaderas.

En Cumbres de Enmedio, más que en ningún otro pueblo serrano y dada la ausencia de mataderos, la tradición de la matanza casera del cerdo sigue teniendo fuerza. Históricamente, y aún hoy, sirve como complemento alimenticio esencial para las economías familiares. Se trata de un **rito cultural** que, en las frías mañanas de invierno, en un acto muy concurrido, une a familias y amistades.

El 44 por 100 del término, 605 hectáreas, tiene un aprovechamiento exclusivamente **forestal** y sustentan algunas faenas para la elaboración de carbón y recolección de frutos silvestres. La actividad cinégetica tiene poca incidencia en la economía municipal. La actividad forestal se estima que produce unos 400 jornales al año (Ibersilva, 1995).

El **Catastro** recoge a 56 propietarios en 1.317 hectáreas (Márquez, J. A., 1995). Los propietarios de menos de 1 ha. suponen un 39,3 por 100 del total; sin embargo, sólo representan un 0,9 por 100 de las tierras catastradas. Las también pequeñas propiedades entre 1 y 5 has. representan un 28,6 por 100 de los propietarios, y un 2,3 por 100 de la superficie. Están muy repartidas entre la mayor parte de las familias cumbreñas, soliendo tener como usos el agrícola, principalmente el olivar, los cultivos cerealísticos y de pequeñas huertas de autoconsumo. Por contra, las propiedades mayores de 100 has. apenas suponen 6 propiedades, un 10,8 por 100 de las mismas, pero representan nada menos que un 78 por 100 de la extensión total, correspondiendo especialmente a usos agroforestales de dehesas.

El sector **secundario** es prácticamente inexistente. Se limita a un secadero de jamones y paletas, cuyos productos pertenecen a una empresa foránea. Según el último censo, sólo una persona se declara activa en este sector.

Lógicamente, Cumbres de Enmedio posee un sector **servicios** sin relieve. Engloba a 5 personas, un 15,6 por 100 de la población activa. La actividad comercial se reduce a un

Cumbres de Enmedio Distribución de la población activa

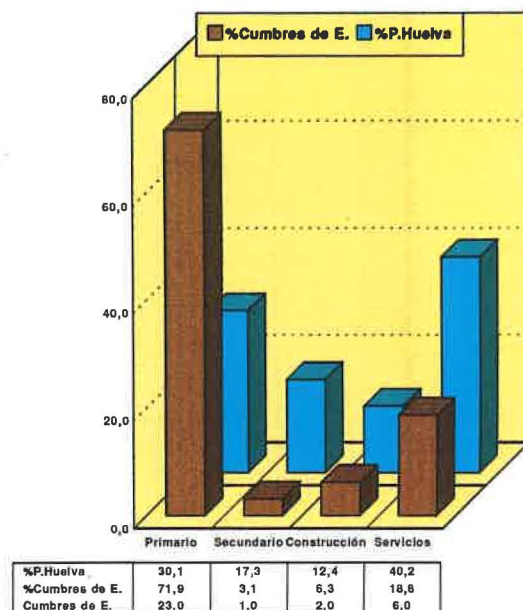

Fuentes: I.E.A. 1993 y VARIOS 1994



Azulejos

La devoción religiosa del pueblo se manifiesta, entre otras cosas, en bellos azulejos como éstos, que forman parte ya de los elementos culturales y artísticos del pueblo.

comercio de ultramarinos: «la tienda de Julia». Se suele recurrir para las necesidades básicas a desplazamientos a Cumbres Mayores y para el comercio y los servicios especializados, a Fregenal de la Sierra.

Los **servicios públicos** corresponden a los de un núcleo rural de muy poca población. Debido al bajo número de niños en edad de escolarización, en concreto dos, no dispone de centro de enseñanza obligatoria, siendo necesario el desplazamiento hacia Cumbres Mayores. También para las urgencias y servicios sanitarios se encuadra en la Zona Básica de Salud de esta última localidad. Posee un modesto edificio que sirve de Ayuntamiento y estafeta de correos y un pequeño salón social que hace también de bar durante unas horas al día.

Acogiéndose a obras del **Plan de Empleo Rural**, en los últimos años se han mejorado los servicios de pavimentación, arcenes de la carretera, jardinería, abastecimiento de aguas y alumbrado público, de cuyos resultados se muestran orgullosos los cumbreños. La **Mancomunidad «Sierra Occidental»**, donde se integra Cumbres de Enmedio, es responsable de la recogida de basuras. Los problemas de suministro de agua se han mejorado con la construcción del pantano entre Cumbres de San Bartolomé y Cumbres de Enmedio.

El parque es de 61 **viviendas**, que en buena parte permanecen desocupadas, 22 en total, y otras 16 son de uso secundario. De este montante, 50 de las mismas tienen una construcción anterior a 1941, y sólo 4 están construidas con posterioridad a 1981. Estas viviendas se encuentran, en su mayoría, sin arrendar, pero ocupadas ocasionalmente por familias de antiguos emigrantes.

Es necesario destacar que en esta localidad no existe planeamiento urbano, ni tasas municipales para la construcción o reformas de las viviendas. La corporación municipal sólo aconseja a los interesados en realizar alguna obra guardar una línea tradicional en las fachadas, sin demasiados «excesos» que distorsionen urbanísticamente el pueblo.

La reparación y modernización de la carretera nacional 435 ha acercado a Cumbres de Enmedio a la capital onubense y ha mejorado la accesibilidad, descendiendo el aislamiento territorial que caracterizaba históricamente a esta localidad. Ahora, las relaciones funcionales con Huelva se han incrementado, en detrimento de la capital sevillana. No obstante, se ha construido una circunvalación que aleja la N-435 del pueblo en casi un kilómetro, por lo que pasa casi inadvertida su existencia para el viajero. Sería deseable mejorar las carreteras locales que la comunican con sus vecinas Cumbres. En cuanto al transporte público por carretera, dispone de un enlace ida/vuelta con la capital en los días laborables. También cabe la posibilidad de tomar el tren Zafra-Huelva en la estación de Cumbres Mayores, aunque se encuentra a unos 5 kilómetros.

Los caminos del futuro

A pesar del panorama económico, un tanto gris, no hay que abandonar las esperanzas de una mejora en los niveles económicos y de bienestar social. Con el ingenio y el trabajo de todos podría generarse un nuevo y positivo período económico para contener la emigración y atraer a antiguos

Propietarios (56) y Has. catastradas (1.317) en Cumbres de Enmedio

■ %Prop. ■ %Has.

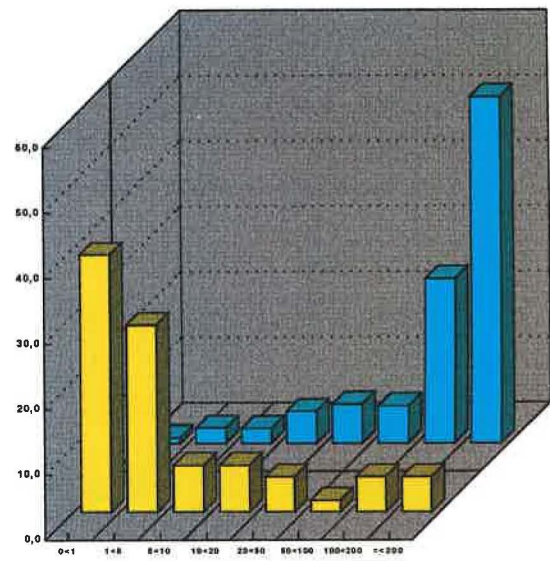

Fuente: Márquez, 1995

emigrantes que, con su experiencia y ahorros, inicien un nuevo ciclo de vida entre sus gentes y en la tierra que los vio nacer.

El desarrollo de la actividad ganadera y la creación de un equipamiento turístico y de restauración pueden ser las claves de la supervivencia de este singular pueblo.

Decíamos que la economía tradicional de Cumbres de Enmedio se ha fundamentado principalmente en la explotación ganadera y en la elaboración semiartesanal del cerdo ibérico. No olvidemos que este pueblo, al igual que otros cercanos, posee semejantes potencialidades y los mismos aires serranos, procedente del Norte, imprescindible para la obtención de productos de tan alta calidad como el jamón y los embutidos. Aunque llegó a tener matadero, una vez ya cerrado, las producciones ganaderas se venden, para su sacrificio y elaboración, principalmente a las fábricas de Cumbres Mayores.

Recientemente, la larga crisis de esta ganadería parece remitir con dos importantes acontecimientos: por una parte, la liberación de la peste porcina africana, que permitirá exportar un mayor volumen comercial no sólo de jamones y chacinias ibéricas, sino también de carnes en fresco en el casi desabastecido mercado europeo y norteamericano; y, por otro lado, desde julio de 1995 se crea el Consejo Regulador y la consiguiente declaración de la Denominación de Origen «**Jamón de Huelva**» que permite una garantía y una unificación de los criterios de calidad para jamones y paletas de toda la serranía onubense.

Dadas las facilidades para la construcción y abundancia de suelo posible de urbanizar perfectamente, pueden recalar en Cumbres de Enmedio firmas chacineras de otros contornos, empleando una mano de obra local experta en estos menesteres.

Carga Ganadera en Cumbres de Enmedio (673 U.G.) Unidades Ganaderas por 100 Has.

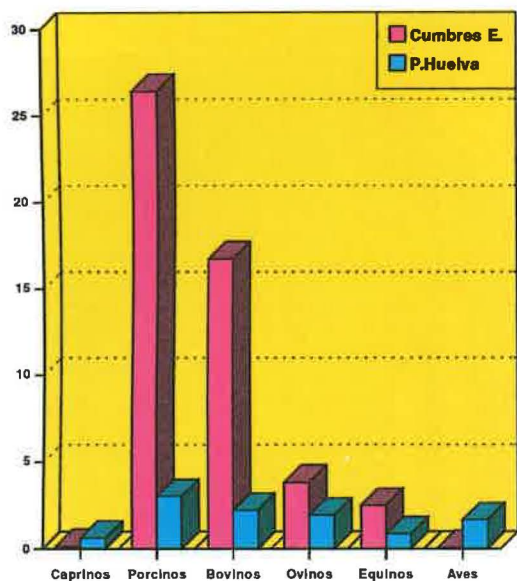

Fuente: I.N.E. 1991

Usos de las 1.355 Has Cumbres de Enmedio

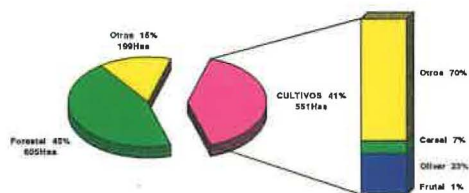

Fuentes: ESECA 1992, SIMA 1993 e IBERILVA 1988

Indicadores del desarrollo

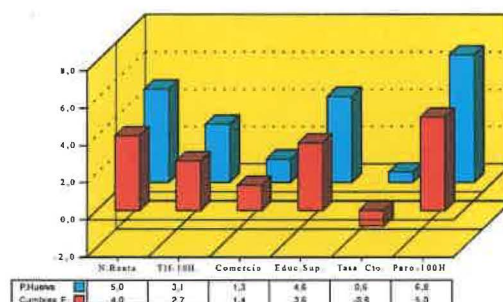

Fuentes: Enca 1992, Benito 1992, S.I.M.A. 1995, Anuario 1992 e I.E.A. 1995

La ubicación de Cumbres de Enmedio en el **Parque Natural «Sierra de Aracena y Picos de Aroche»** no ha representado nada para la economía del pueblo, pero sí podría tener consecuencias positivas en un futuro.

Este pueblo tiene atractivos que reclaman la visita del viajero que desee escapar de los circuitos turísticos tradicionales. A un entorno serrano de dehesas bien conservado y una topografía elevada, se le añade el caserío de un pueblo típicamente andaluz y serrano: blanco, limpio y engalanado con macetas y naranjos.

A un par de kilómetros del núcleo de Cumbres de Enmedio, la Sociedad «Las Cabañas de Cumbres» ha iniciado una fructífera experiencia de **turismo rural**. Se trata de una finca ganadera, reconvertida para nuevos usos, de 215 hectáreas, a mitad de camino entre Cumbres Mayores y de Enmedio. En sus inmediaciones se puede gozar de un espléndido paisaje de dehesas, pantano y fauna mediterránea. Un conjunto de cabañas de piedra encauza un «ocio activo», con actividades recreativas y deportivas, excursiones por senderos para observar el paisaje y visitas a los pueblos cercanos. Esta iniciativa, surgida hace unos años por parte de dos jóvenes, cuenta en la actualidad con una gran aceptación y una elevada demanda.

Con vistas a la promoción turística de Cumbres de Enmedio, serían necesarias mayores intervenciones públicas, pero sobre todo depende de la **iniciativa privada**. Por ello, sería deseable la construcción de algunas empresas de restauración, alojamiento o ligadas al turismo rural. Hay que tener en cuenta que Cumbres de Enmedio cuenta con una carretera nacional de intenso tráfico, bajos precios del suelo, un paisaje atractivo, bajas tasas municipales y una mano de obra flexible y seria.

Hay que hacer todo lo posible para no perder la juven-

tud y con ello garantizar la **supervivencia** de Cumbres de Enmedio, como de otros tantos pequeños pueblos serranos, en la historia por venir.

Un pueblo con la mejor democracia de las posibles

Fácilmente comprobamos cómo en nuestros días los valores del asociacionismo, en su sentido más global, se encuentran en crisis: es muy escasa la participación y compromiso por parte de todos en el campo social, cultural y político.

Después de haberse alcanzado y consolidado la democracia en nuestro país, tenemos que, y en un breve intento de autocrítica, en el campo de la política nos limitamos a votar a nuestros representantes y poco o nada más hacemos durante el resto de la legislatura para exigir buenas actuaciones o para demandar y prestar nuestra colaboración. Así pues, sólo tenemos una oportunidad al cabo de unos años para valorarlos.

Estos «males», muy comunes en la democracia actual, y no sólo de este país, no se conocen en el caso de Cumbres de Enmedio. Dado el bajo contingente poblacional, con apenas unas 50 personas en edad de votar, se ha instituido en esta localidad el llamado **Concejo abierto**, de cara a la gobernabilidad del municipio. Este consiste en que sólo se vota a una persona dentro de los diferentes partidos políticos, que no suelen ser más de dos. Una vez elegido el alcalde, éste nombra a varios concejales para la ayuda directa en su gestión. Pero lo más interesante es que cuenta con todos sus



Caserío

Este pueblo tiene atractivos que reclaman la visita del viajero. A un entorno serrano bien conservado se le añade el caserío de un pueblo típicamente andaluz y serrano: blanco, limpio y engalanado con macetas y naranjos.

Abrevadero

Acogiéndose a las obras del Plan de Empleo Rural se ha mejorado este elemento urbano de uso comunitario, además de los servicios de pavimentación, arcenes, jardinería y alumbrado público, de cuyos resultados se muestran orgullosos los cumbreños.

conciudadanos en los deberes municipales. Por consiguiente, los **Plenos municipales** son **abiertos**: todos los ciudadanos tienen el derecho de asistir, a expresar su opinión y a emitir su voto, en igualdad incluso con el propio alcalde, que, por cierto, no tiene remuneración alguna. Por tanto, las diferencias son obvias si se comparan con los procesos municipales de cualquier otro pueblo de la geografía española.

El Ayuntamiento, como edificio físico, más que en ninguna otra población, es un lugar de «todos», totalmente accesible para cuestiones de gestión administrativa, por cuanto todos son, de alguna manera, «concejales».

De todas formas, la tranquilidad y el carácter conformista de este pueblo no invita a la existencia de muchos problemas que no sean los puramente cotidianos, y que lo mismo se pueden resolver en el salón de plenos que en el salón social/bar tomando unas copas.

De veras que, aunque apenas exista dónde gastar el dinero, por la falta aún de alojamientos o restaurantes, es

reconfortante para el viajero ser testigo por unas horas de la vida tranquila, sin prisas, de las gentes de este orgulloso municipio. Charlar con algunos de ellos, nos dará a conocer, con seguridad, muchas cosas curiosas, además de lecciones magistrales y prácticas de asociacionismo, democracia y convivencia pacífica.

Bibliografía y fuentes citadas

- IBERSILVA (1995): Distribución de las superficies forestales en hectáreas. Documentación interna.
- MADOZ, P. (1845): *Diccionario geográfico-estadístico-histórico*. Huelva. Diputación Provincial de Huelva.
- MÁRQUEZ DOMÍNGUEZ, J. A. (1995): *Propiedad y distribución de la tierra en la provincia de Huelva*, Caja Rural Provincial de Huelva. San Juan del Puerto.
- NÚÑEZ ROLDÁN, F. (1987): *En los confines del Reino. Huelva y su tierra en el siglo XVIII*. Universidad de Sevilla.



Las fiestas de San Pedro

Sirven de encuentro para sus emigrantes y sus descendientes que, en absoluto, han olvidado sus raíces cumbreñas. En dichos días el pueblo recobra una renovada imagen, por el bullicio y las viviendas que vuelven a abrirse y cobrar vida.